



COMUNE DI GENOVA

DELIBERAZIONE ADOTTATA DALLA GIUNTA COMUNALE
NELLA SEDUTA DEL 30/09/2010

Presiede: La Sindaco - Marta Vincenzi
Assiste: Il Segretario Generale - Maria Angela Danzi

Al momento della deliberazione risultano presenti (P) ed assenti (A) i Signori:

1	Marta Vincenzi	Sindaco	P
2	Paolo Pissarello	V. Sindaco	A
3	Stefano Anzalone	Assessore	A
4	Elisabetta Corda	Assessore	P
5	Simone Farello	Assessore	A
6	Mario Margini	Assessore	P
7	Francesco Miceli	Assessore	P
8	Giuseppina Montanari	Assessore	A
9	Roberta Papi	Assessore	P
10	Bruno Pastorino	Assessore	P
11	Andrea Ranieri	Assessore	P
12	Francesco Scidone	Assessore	P
13	Carlo Senesi	Assessore	P
14	Giovanni Vassallo	Assessore	P
15	Paolo Veardo	Assessore	P

00353/2010 APPROVAZIONE MODALITA' OPERATIVE PER L'ELEZIONE DEI RAPPRESENTANTI DEI CITTADINI DELLE COMUNITA' LOCALI COINVOLTE NELLA REALIZZAZIONE DELLA GRONDA AUTOSTRADALE DI PONENTE, NELL'OSSERVATORIO LOCALE PER LA GRONDA DI PONENTE

Su proposta della Sindaco, Marta Vincenzi di concerto con l'Assessore alla Promozione della Città, Andrea Ranieri;

Premesso

- che in data 30 aprile 2009 si è concluso il dibattito pubblico sulla Gronda autostradale di ponente a Genova e che nei tempi e nei modi previsti nell'O.d.g. del Consiglio Comunale del 14 ottobre 2008, la Commissione indipendente per il dibattito ha consegnato al soggetto proponente e al Comune di Genova la sua relazione conclusiva;

- che nella relazione è definita la proposta di costituire un Osservatorio locale che avrà lo scopo di confrontarsi con il soggetto proponente, per migliorare la progettazione e la realizzazione delle opere, concordare le forme di coinvolgimento, informazione e comunicazione al pubblico in tutte le fasi di progettazione e realizzazione delle opere, verificare le diverse fasi di cantierizzazione e avanzamento dei lavori, collaborare con l'amministrazione pubblica all'individuazione dei progetti di riqualificazione urbana ed ambientale, che potranno essere realizzati attraverso il fondo compensativo;

Viste:

- la Delibera della G.C. n° 172/2009 con la quale sono state approvate le Linee guida per l'istituzione di un Osservatorio locale sulla progettazione e realizzazione della Gronda;

- la Delibera C.C. n° 78/2009 con la quale è stato approvato lo schema del nuovo *Protocollo d'intesa tra la Regione Liguria, la Provincia di Genova, il Comune di Genova, Autorità portuale di Genova, ANAS S.P.A., Autostrade per l'Italia S.P.A. e il Ministero delle Infrastrutture per la realizzazione del nodo stradale e autostradale di Genova*”, della quale costituisce parte integrante l'allegato “C” *Linee guida per l'istituzione di un Osservatorio locale sulla progettazione e realizzazione della Gronda*;

Considerato:

- che, sulla base di quanto approvato dal Consiglio Comunale, l'Osservatorio sarà presieduto dal Sindaco del Comune di Genova, o un Assessore delegato, da un rappresentante del Consiglio comunale e costituito da un rappresentante dell'U.O.C. Partecipazione e tempi della città, 4 rappresentanti dei competenti uffici comunali ed eventuali rappresentanti delle altre istituzioni che verranno successivamente individuati, dai presidenti dei 4 Municipi interessati dal tracciato autostradale, da 10 rappresentanti delle comunità locali direttamente interessate dall'opera, eletti dai cittadini residenti all'interno di ambiti territoriali da definire in base al tracciato individuato dal soggetto proponente;

- che l'Osservatorio è uno strumento innovativo di partecipazione e le sue attività non potranno sostituirsi o sovrapporsi alle normali procedure previste dalla legislazione europea, nazionale e regionale in materia trattandosi di un organo permanente di consultazione, senza personalità giuridica, che accompagnerà l'attività di progettazione e realizzazione della Gronda di Ponente;

- che in conformità alle *Linee guida* approvate, le istanze dell'Osservatorio saranno portate all'interno delle sedi formali, previste dall'iter autorizzativo della Gronda di Ponente, dal Sindaco o suo delegato in qualità di Presidente dell'Osservatorio;

Rilevato:

- che, per la costituzione e il funzionamento dell'Osservatorio sono già stati individuati i rappresentanti dei competenti uffici comunali coinvolti nella realizzazione dell'opera ed è in fase di costituzione un'apposita Unità di progetto;
- che, sulla base dell'Accordo attuativo di cooperazione stipulato tra il Dipartimento di Scienze Politiche e Sociali della Facoltà di Scienze Politiche dell'Ateneo genovese, DI.S.PO.S., e il Comune di Genova – Area Gabinetto del Sindaco – è stato predisposto un documento preliminare con diverse ipotesi di sistema elettorale dei rappresentanti dei cittadini nell'Osservatorio, volto a garantire la partecipazione delle comunità interessate;

Considerato altresì:

- che sulla base di questo documento preliminare è stato definito con i presidenti dei Municipi 5 Valpolcevera, 6 Medio Ponente, 7 Ponente, 2 Centro Ovest, un modello operativo elettorale e l'ambito territoriale dei collegi, come definito nell'allegato "A", parte integrante del presente provvedimento;
- che la realizzazione delle operazioni suddette richiede anche la collaborazione dei seguenti uffici comunali:
 - la Direzione Servizi Civici - Ufficio elettorale, in collaborazione con la Direzione Sistemi Informativi per la predisposizione degli elenchi dei cittadini chiamati ad eleggere i loro rappresentanti ;
 - la Direzione Gestione del personale relativamente ai costi del personale impegnato nelle operazioni di voto;
 - la Direzione Mobilità e Polizia Municipale per garantire un ordinato svolgimento delle operazioni elettorali.

Ritenuto pertanto necessario per la costituzione dell'Osservatorio procedere all'elezione dei rappresentanti delle comunità locali mediante l'approvazione delle modalità operative;

Visti gli allegati pareri in ordine alla regolarità tecnica e contabile del presente provvedimento espressi rispettivamente dal Responsabile del Servizio competente e dal Responsabile di Ragioneria, nonché l'attestazione sottoscritta dal Responsabile del Servizio Finanziario ed il parere di legittimità espresso dal Segretario Generale;

La Giunta, previa regolare votazione, all'unanimità

DELIBERA

Per i motivi di cui in premessa:

1. di approvare l'ambito territoriale dei collegi elettorali di cui all'allegato "A", parte integrante del presente provvedimento, e le seguenti modalità operative per l'elezione dei rappresentanti delle comunità locali interessate nell'Osservatorio locale per la Gronda di Ponente:
 - l'elettorato attivo e passivo sarà costituito sulla base delle liste elettorali dei residenti nei rispettivi collegi elettorali
 - le autocandidature dovranno essere sostenute dalla raccolta di trenta firme di aventi diritto al voto corredate dagli estremi di un documento di identità, e presentate nei rispettivi Municipi tra il 18 e il 27 ottobre;
 - saranno ineleggibili tutti coloro che sono eletti o nominati negli organi statutari di Regione ed Enti Locali, nonché i tecnici, dirigenti o funzionari, dipendenti della pubblica amministrazione o incaricati da questa, di compiti inerenti la progettazione e la realizzazione dell'opera;
 - la campagna informativa sulla composizione dei collegi elettorali individuati e sulla modalità di presentazione delle candidature e di voto si svolgerà attraverso manifesti e locandine che verranno affissi presso i Municipi coinvolti e pubblicati nel sito dell'urban center del Comune di Genova ;
 - le candidature verranno raccolte presso gli uffici dei quattro Municipi coinvolti;
 - l'elenco dei candidati redatto in ordine alfabetico verrà affisso presso le sedi dei quattro rispettivi Municipi e pubblicato nel sito dell'urban center entro il 15 novembre, e resterà affisso nelle sedi dei seggi elettorali durante le operazioni di voto;
 - eventuali contestazioni in merito alla ineleggibilità dei candidati potranno essere presentati entro 48 ore dalla pubblicazione dell'elenco dei candidati, al Segretario Generale del Comune di Genova che deciderà a suo insindacabile giudizio;
 - le elezioni si svolgeranno nella giornata di domenica 28 novembre dalle h. 9:00 alle h. 19:00;
 - i dieci seggi elettorali nei Municipi coinvolti saranno istituiti presso le sedi indicate nella tabella di cui all'allegato "B", salvo eventuali modifiche che potranno essere apportate dopo l'approvazione del presente provvedimento;
 - lo svolgimento dell'attività di ogni seggio sarà garantita da due operatori dei Municipi coinvolti, in servizio straordinario, identificati su base volontaria dai Segretari degli stessi Municipi i quali garantiranno la gestione di tutte le operazioni necessarie;
 - per eventuali sostituzioni degli operatori dovute a cause di forza maggiore saranno individuati anche dei supplenti;
 - potranno votare nel seggio del rispettivo collegio di appartenenza, gli aventi diritto al voto che si presenteranno con un documento valido di identità;

- gli elettori dovranno scrivere nella scheda il cognome del candidato prescelto e in caso di omonimia, anche il nome;
 - in seguito al voto le schede verranno depositate in un'urna che verrà aperta, dagli operatori del seggio, al termine delle operazioni di voto per lo scrutinio;
 - le operazioni di scrutinio verranno svolte al termine delle operazioni di voto;
 - a garanzia della trasparenza i candidati potranno presenziare nei seggi durante le operazioni di voto e durante le operazioni di scrutinio;
 - al termine dello scrutinio le schede verranno consegnate ai segretari dei Municipi che le depositeranno in luogo sicuro nelle sedi dei Municipi stessi;
 - i risultati verranno immediatamente comunicati all'U.O.C. Partecipazione e Tempi della Città, che coordinerà le operazioni e curerà il collegamento e la comunicazione interna ed esterna all'ente;
 - in seguito ad una verifica della compatibilità degli eletti all'incarico, secondo quanto stabilito nel presente provvedimento, effettuata dai segretari municipali, con successivo provvedimento si provvederà alla nomina degli stessi quali componenti dell'Osservatorio locale per la Gronda di Ponente;
 - eventuali contestazioni sull'esito del voto potranno essere avanzate al Segretario Generale del Comune di Genova che deciderà a suo insindacabile giudizio;
 - gli eletti resteranno in carica sino all'entrata in esercizio della Gronda di ponente;
 - in caso di dimissioni o impossibilità gli eletti potranno essere sostituiti, ove possibile, dal candidato o candidati non eletti;
 - se il numero dei rappresentanti dei cittadini dovesse scendere sotto la soglia di sei, i Municipi nei quali si troveranno i collegi non rappresentati potranno organizzare l'elezione dei nuovi rappresentanti;
2. di dare mandato a tutti gli uffici comunali chiamati a collaborare e ai Municipi coinvolti di procedere a quanto di competenza per l'attuazione del presente provvedimento, rinviando a successivi provvedimenti gli eventuali impegni di spesa necessari, nei limiti delle risorse iscritte ai pertinenti capitoli di bilancio;
 3. di stabilire che non è previsto alcun rimborso spese, né alcun gettone di presenza per i componenti dell'Osservatorio;

Attesa l'urgenza di provvedere la Giunta, previa regolare votazione, all'unanimità dichiara immediatamente eseguibile il presente provvedimento ai sensi dell'art. 134 - comma 4 - del T.U. D.Lgs. 18 agosto 2000 n. 267.

La Sindaco

Il Segretario Generale

La presente deliberazione viene posta in pubblicazione all'Albo Pretorio del Comune per 15 giorni a far data dal 05/10/2010 ai sensi dell'art. 124 - comma 1 - del T.U. D. Lgs. 18 agosto 2000 n. 267.

La presente deliberazione viene:

- Inviata ai capigruppo consiliari, ai sensi dell'art. 125 del T.U. D.Lgs. 18 agosto 2000 n. 267.

E' divenuta esecutiva ai sensi dell'art. 134 - comma 3 - T.U. D.Lgs. 18 agosto 2000 n. 267, il giorno



COMUNE DI GENOVA

E' parte integrante della proposta di Deliberazione n. 00488/2010 cod. uff. 101

OGGETTO: APPROVAZIONE MODALITA' OPERATIVE PER L'ELEZIONE DEI RAPPRESENTANTI DEI CITTADINI DELLE COMUNITA' LOCALI COINVOLTE NELLA REALIZZAZIONE DELLA GRONDA AUTOSTRADALE DI PONENTE, NELL'OSSERVATORIO LOCALE PER LA GRONDA DI PONENTE

PARERE TECNICO (Art. 49 C. 1 D.Lgs. 267/2000)	

Data 28/09/2010	IL DIRETTORE RESPONSABILE raffaele gazzari
ATTESTAZIONE COPERTURA FINANZIARIA (Art. 153 C. 5 D.Lgs. 267/2000)	
Ai sensi e per gli effetti dell'art. 153 comma 5 T.U. D. Lgs. 18.8.200 n. 267, si rinvia nei limiti delle disponibilità di bilancio.	
Data 30/09/2010	IL DIRETTORE RISORSE FINANZIARIE magda marchese
PARERE REGOLARITA' CONTABILE (Art. 49 C. 1 D.Lgs. 267/2000)	
Ai sensi e per gli effetti dell'art. 49 del D.Lgs. n. 267 del 18.8.2000 si esprime parere favorevole in ordine alla regolarità contabile del presente provvedimento, nei limiti della Circolare del Ministero dell'Interno F.L. 25/97 del 1.10.1997, tenuto conto dell'allegato al parere tecnico.	
Data 30/09/2010	IL DIRIGENTE DI RAGIONERIA giovanna corniola IL VICE SEGRETARIO GENERALE
PARERE DI LEGITTIMITA' DEL SEGRETARIO GENERALE (Provvedimento Sindaco 300/2007)	
Visto, esprimo parere favorevole sulla legittimità. Il Segretario Generale	
Data 30/09/2010	IL SEGRETARIO GENERALE maria danzi

Collegi elettorali

- collegio Centro Ovest (S.Benigno, via Porro)
- collegio Medio Ponente (Campi)
- collegio Ponente - 1 (Vesima, Val Cerusa)
- collegio Ponente - 2 (Val Leiro, Voltri)
- collegio Ponente - 3 (Val Varenna, Pegli)
- collegio Val Polcevera - 1 (Ponte X, S. Biagio, Morego)
- collegio Val Polcevera - 2 (Bolzaneto, Geminiano, Brasile)
- collegio Val Polcevera - 3 (Murta, Trasta, Fegino)
- collegio Val Polcevera - 4 (Valtorbella, Begato)
- collegio Val Polcevera - 5 (Certosa, Rivarolo)

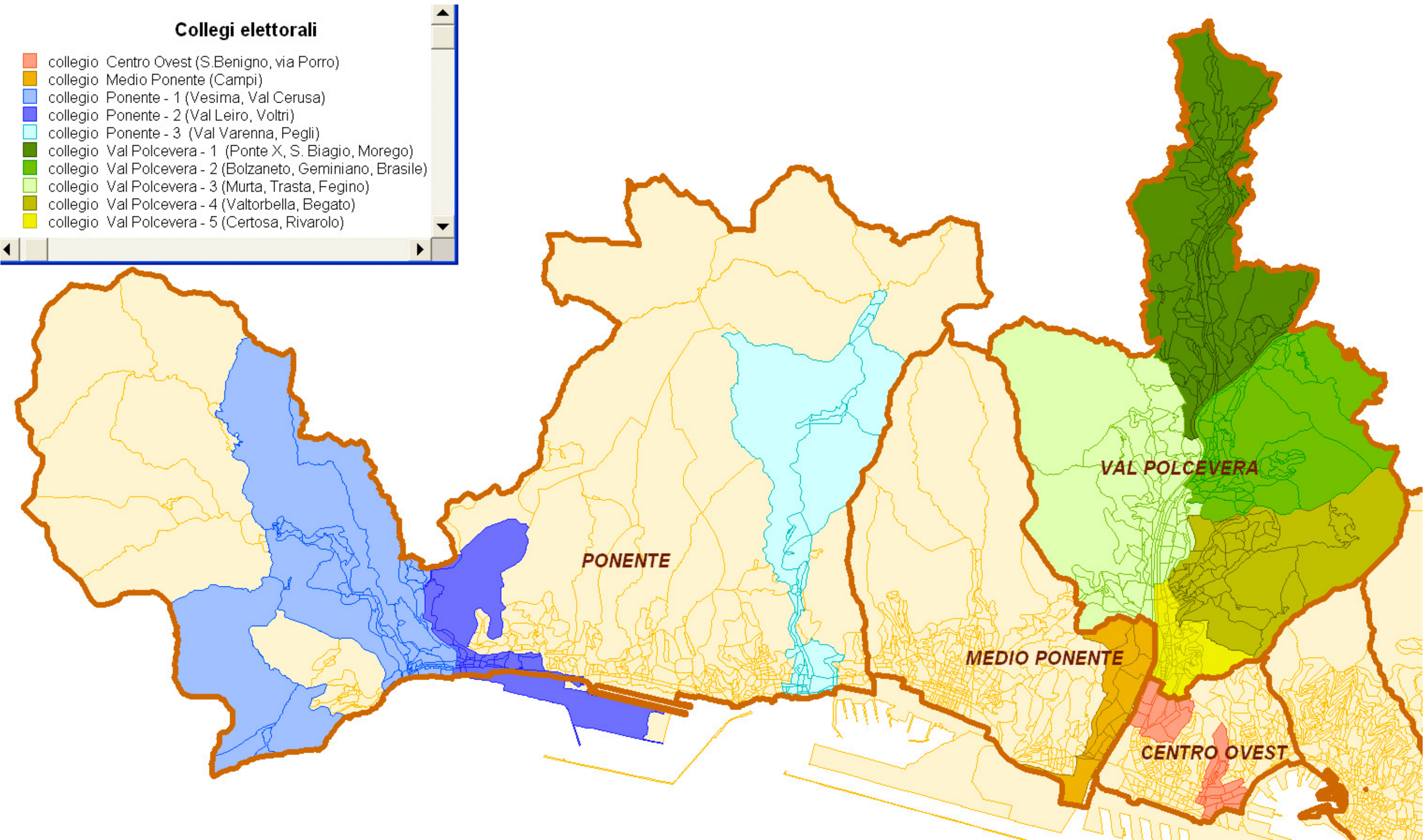

Sedi dei seggi elettorali per l'elezione dei rappresentanti dei cittadini nell'Osservatorio locale per la Gronda di ponente

Municipio Ponente

- Collegi 1 e 2 sede del Municipio in P.zza Gaggero 2
- Collegio 3 sede degli uffici demografici di Pegli in Via Pallavicini 5

Municipio Medio Ponente

- Sede del Comitato Genitori Anziani Via Renata Bianchi 3

Municipio Centro Ovest

- Palazzo Municipale di Via Sampierdarena 34 Piano terra

Municipio Valpolcevera

- Collegio 1 - Pontedecimo, S. Biagio, Morego: civico palazzo di Via Poli n. 12 ;
- Collegio 2 - Bolzaneto, Geminiano, Brasile: civico palazzo di Via Reta n. 3;
- Collegio 3 - Murta, Trasta, Fegino: scuola Villa Sanguineti Via dei Molinussi n. 9;
- Collegio 4 - Valtorbella, Begato: centro civico Valtorbella P.zza Vittime di Bologna n. 2;
- Collegio 5 - Certosa, Rivarolo: civici locali di P.sso Torbella n. 12

MUNICIPIO	COLLEGI	QUARTIERE (ex Unità Urbanistica)	SEZIONI CENSUARIE del QUARTIERE	TOTALE ELETTORI del QUARTIERE	SEZIONI CENSUARIE CONSIDERAT E per QUARTIERE	MEDIA ELETTORI DELLE SEZIONI CENSUARIE CONSIDERATE
5 Val Polcevera	Val Polcevera - 1; Val Polcevera -2; Val Polcevera - 3; Val Polcevera - 4; Val Polcevera - 5	totale	totale	totale	460 (su 460)	50 023 (totale)
7 Ponente	collegio Ponente - 1 (Vesima, Val Cerusa)	1 Crevari	23	1104	4 (su 23)	192
7 Ponente	collegi Ponente -1 Ponente - 2	2 Voltri	127	10167	96 (su 127)	7685
7 Ponente	collegio Ponente - 2 (Val Leiro, Voltri)	4 Palmaro	39	5972	4 (su 39)	612
7 Ponente	collegio Ponente - 3 (Val Varenna, Pegli)	7 Pegli	92	13726	23 (su 92)	343
7 Ponente	collegio Ponente - 3 (Val Varenna, Pegli)	8 Multedo	47	4249	22 (su 47)	1989
7 Ponente	Ponente - 1; Ponente - 2; Ponente - 3					10 821
6 Medio Ponente	collegio Medio Ponente (Campi)	22 Cornigliano	61	10609	3 (su 61)	522
6 Medio Ponente	collegio Medio Ponente (Campi)	23 Campi	17	633	12 (su 17)	447
6 Medio Ponente	collegio Medio Ponente					969
2 Centro Ovest	collegio Centro Ovest (S.Benigno, via Porro)	24 Campasso	28	6201	13 (su 28)	2879
2 Centro Ovest	collegio Centro Ovest (S.Benigno, via Porro)	26 Sampierdarena	51	6029	3 (su 51)	355
2 Centro Ovest	collegio Centro Ovest (S.Benigno, via Porro)	28 San Bartolomeo	37	7254	15 (su 37)	2941
2 Centro Ovest	collegio Centro Ovest (S.Benigno, via Porro)	29 Angeli	47	9766	6 (su 47)	1247
2 Centro Ovest	collegio Centro Ovest					7 421